

# 大隅森林組合だより

**JForest**

未来につなぐ森林の創造

—Creating a forest that connects the future—

VOL. 14

2024 10/30



写真：下清水久男組合長と4名の新入組職員

## 発行 大隅森林組合

☎ 0994-40-1611 〒 893-0064 鹿屋市西原3丁目7番34号

【垂水支所】 垂水市上町114番地

☎ 0994-32-5019

【南大隅支所】 南大隅町根占川北8284番地5

☎ 0994-24-2005

【高山出張所】 肝付町新富5590番地35

☎ 0994-65-2039

Mail : [hsoumu@forest-oosumi.or.jp](mailto:hsoumu@forest-oosumi.or.jp) HP : <https://osumi-shinrinkumiai.jp>

# 第13回総代会が 開催されました

## 稼ぐ力の 向上を—

大隅森林組合 代表理事組合長  
下清水 久男

令和6年8月30日鹿屋市「ホテルさつき苑」に於いて、第13回通常総代会が開催されました。総代定数200人、欠員4人、本人出席71人、書面議決書によるもの106人をもって開会。

組合長あいさつで下清水組合長は、昨日、過去最強クラスの台風10号が本土に上陸した。被害のあった方には心からお見舞い申し上げます。また先日は日向灘沖の地震が発生した。南海トラフの関連という事で将来大きな地震がくる予測になっている。

政府は脱炭素社会の実現に向けて色々な政策が進められている。塩田知事は稼ぐ力の重要性を掲げている。我々林業も組合員の皆様と知恵を結集して、稼ぐ力の向上に尽力していく。

令和7年4月から県立林業大学の開校が決まっている。

林業の担い手確保と育成に我々大隅森林組合も責務として取り組んでいきたい。

当組合の令和5年度の実績だが、税引前当期余剰金が1600万と利益をあげることができた。これもひとえに組合員の皆様、行政皆様の支援の賜物である。さらに大隅森林組合は精進続けたいと説明。

組合員はもとより関係各位の皆様と理解を求めご協力賜るよう挨拶を述べました。



南大隅町長  
新田 敏郎



議長 垂水市中央地区総代  
川畑 三郎



大隅森林組合 筆頭理事  
迫 純幸

## 第1号～11号議案、付帯決議、 すべてが賛成多数で可決されました。

- 第1号議案 令和5年度業務報告書承認について
- 第2号議案 令和6年度事業計画設定承認について
- 第3号議案 令和6年度役員報酬決定について
- 第4号議案 令和6年度諸手数料徴収基準決定について
- 第5号議案 一組合員に対する貸付金の最高限度決定について
- 第6号議案 令和6年度内における借入金の最高限度決定について
- 第7号議案 令和6年度内における余裕金預け入先決定について
- 第8号議案 定款・定款付属書の一部変更について
- 第9号議案 役員選任について
- 第10号議案 退任役員に対する退任慰労金支給について
- 第11号議案 組合員除名について



# 令和5年度決算状況

## 損益計算書

(令和5年7月1日から令和6年6月30日まで)

単位：千円

| 部 門             |             | 収 益            | 費 用            | 損 益            |
|-----------------|-------------|----------------|----------------|----------------|
| 指 導 部 門         |             |                | 234            | △234           |
| 販 売 部 門         |             | 280,951        | 242,181        | 38,770         |
| 加 工 部 門         |             | 62,342         | 79,896         | △17,554        |
| 森 林 整 備 部 門     |             | 500,744        | 357,200        | 143,544        |
| 事 業 総 利 益       |             | <b>844,037</b> | <b>679,511</b> | <b>164,526</b> |
| 事業<br>管理<br>費   | 人 件 費       |                | 116,927        |                |
|                 | 旅 費 ・ 交 通 費 |                | 1,047          |                |
|                 | 事 務 費       |                | 4,867          |                |
|                 | 業 務 費       |                | 5,222          |                |
|                 | 諸 税 負 担     |                | 3,404          |                |
|                 | 施 設 費       |                | 20,423         |                |
|                 | 雑 費         |                | 2,162          |                |
|                 | 計           |                | 154,052        | △154,052       |
| 事 業 利 益         |             |                |                | 10,474         |
| 事 業 外 損 益       |             | 52,309         | 46,664         | 5,645          |
| 経 常 利 益         |             |                |                | 16,119         |
| 特 別 損 益         |             | 10,075         | 10,075         | 0              |
| 税 引 前 当 期 利 益   |             |                |                | 16,119         |
| 法人税・住民税及び事業税    |             |                |                | △6,000         |
| 当 期 剰 余 金       |             |                |                | 10,119         |
| 前 期 繰 越 剰 余 金   |             |                |                | 7,486          |
| 当 期 未 処 分 剰 余 金 |             |                |                | 17,605         |

## 剰余金処分

| 科 目         | 積算内訳         | 小 計    | 合 計    |
|-------------|--------------|--------|--------|
| I 当期末処分剰余金  |              |        | 17,605 |
| II 剰余金処     |              |        |        |
| 1 法定準備金     | 当期剰余金の5分の1以上 | 7,000  |        |
| 2 任意積立金     | 損失補てん        | 3,000  |        |
| 3 任意積立金     | 機械車両整備       | 20,000 |        |
| III 次期繰越剰余金 |              |        | 5,605  |

※次期繰越剰余金のうち、教育情報資金は1,000,000円である。

# 令和6年度 事業計画設定について

新型コロナウイルス感染症の位置付けが「5類感染症」へ移行されたことで、経済に制限がなくなりサービス業を中心に個人消費が改善され、コロナ禍で先送りされていた企業の設備投資も堅調に推移するなど経済活動は本格的な再開の兆しを見せた。

当組合においても木材の安定供給、すぎコンテナ苗の生産及び再造林の推進、未利用材・低質材を有効活用したおが粉製造など、森林の循環利用に向けた取り組みを強化して行くこととしている。

令和6年度は役職員・林業技術職員・協力業者が一体となり、組合員と関係当局のご理解・ご協力をいただきながら、事業計画達成はもとより、事業活動を通じた地域貢献にも努めていく所存である。

| 部 門                     |             | 収 益            | 費 用            | 損 益            |
|-------------------------|-------------|----------------|----------------|----------------|
| 指 導 部 門                 |             |                | 442            | △442           |
| 販 売 部 門                 |             | 289,556        | 226,856        | 62,700         |
| 加 工 部 門                 |             | 52,600         | 50,850         | 1,750          |
| 森 林 整 備 部 門             |             | 410,064        | 305,748        | 104,316        |
| 事 業 総 利 益               |             | <b>752,220</b> | <b>583,896</b> | <b>168,324</b> |
| 事 業 管 理 費               | 人 件 費       |                | 113,216        |                |
|                         | 旅 費 ・ 交 通 費 |                | 850            |                |
|                         | 事 務 費       |                | 4,905          |                |
|                         | 業 務 費       |                | 6,004          |                |
|                         | 諸 税 負 担     |                | 2,202          |                |
|                         | 施 設 費       |                | 22,045         |                |
|                         | 雑 費         |                | 2,000          |                |
|                         | 計           |                | 151,222        | △151,222       |
| 事 業 利 益                 |             |                |                | 17,102         |
| 事 業 外 損 益               |             | 46,089         | 53,195         | △7,106         |
| 経 常 利 益                 |             |                |                | 9,996          |
| 特 別 損 益                 |             | 0              | 0              | 0              |
| 税 引 前 当 期 利 益           |             |                |                | 9,996          |
| 法 人 税 ・ 住 民 税 及 び 事 業 税 |             |                |                | △4,600         |
| 当 期 剰 余 金               |             |                |                | 5,396          |
| 前 期 繰 越 剰 余 金           |             |                |                | 5,605          |
| 当 期 未 処 分 剰 余 金         |             |                |                | 11,001         |

# 役員改選に伴う説明会

Briefing Session

「役員改選に伴う説明会」につきまして、多くの皆様にご参加いただき、無事に終了しましたことを、ご報告申し上げます。

各地区から推薦委員も選出しました。推薦委員の皆様には、役員選出の円滑な進行に貢献していただきました。推薦委員をはじめ、ご参加いただいた皆様に心より感謝申し上げます。



# 総代の紹介

任期は令和8年10月31日までです。

## 鹿屋・東串良

|        |        |        |        |         |         |        |
|--------|--------|--------|--------|---------|---------|--------|
| 小林 宗生  | 藏菌 ひとみ | 瀬貫 浩昭  | 東久保 英昭 | 池松 正    | 前之原 操   | 奥村 智雄  |
| 平田 盛家  | 蛭川 常男  | 福永 春夫  | 永島田 義則 | 宮田 徳夫   | 堂之下 ヤス子 | 岩下 久伸  |
| 小池田 泉  | 田尻 幸二  | 福留 公明  | 坂下 一夫  | 石田 衆一   | 宮園 義弘   | 長嶺 三郎  |
| 原田 勝秀  | 中園 耕一  | 下村 義浩  | 浅井 隆雄  | 加世田 保美  | 根木原 義男  | 寺村 ナツ子 |
| 小薄 博文  | 鏡堂 秀三  | 本白水 健  | 園田 誠   | 山中 登    | 江並 信義   | 新地 幸一  |
| 上之段 幸春 | 市来 政光  | 脇村 和郎  | 大窪 藤夫  | 平野 修    | 米満 祐子   | 坂井 和行  |
| 柏木 洋一  | 園田 誠   | 甫木 登志郎 | 下園 勝敏  | 小竹 一郎   | 立元 俊久   | 入佐 義人  |
| 黒羽子 勇  | 角野 隆一  | 山下 俊朗  | 前田 五夫  | 東桂木 満州男 | 坂中 春久   | 永山 勇人  |
| 前田 昭紀  |        |        |        |         |         |        |

## 肝 付

|       |        |        |         |       |       |        |
|-------|--------|--------|---------|-------|-------|--------|
| 平野 順一 | 入田 登   | 森 秀作   | 吉直 善恵   | 重田 輝行 | 大保 幸夫 | 本城 一行  |
| 永井 正隆 | 益山 昭一郎 | 藤田 保弘  | 福谷 貞生   | 福谷 平  | 守屋 秋広 | 柳井谷 力男 |
| 中村 進一 | 淵園 正義  | 柳井谷 文雄 | 小屋敷 マサ子 | 西迫 博人 |       |        |

## 垂 水

|        |       |       |       |       |        |       |
|--------|-------|-------|-------|-------|--------|-------|
| 濱田 秀隆  | 廣澤 辰二 | 今福 春海 | 森 讓治  | 久留 周一 | 杳田 義文  | 長濱 和哉 |
| 今村 富義  | 港 慎一  | 岩下 眞之 | 平野 利郎 | 太崎 勤  | 梅田 重明  | 中村 強  |
| 瀬戸口 善武 | 宮迫 章二 | 川畑 三郎 | 堀内 昭人 | 川畑 弘見 | 小畑 保男  | 山口 親志 |
| 竹園 純昭  | 後迫 洋  | 西尾 利昭 | 原田 勇人 | 鶴田 清孝 | 井之上 俊治 | 下園 健二 |
| 北迫 一信  | 永田 正男 | 山田 義之 | 平田 章二 | 肥後 純俊 | 岩橋 健二  | 上田 親幸 |
| 永田 清秀  | 小谷 政満 | 重吉 純靖 | 矢野 繁  | 中島 忠  | 鹿屋 盛男  |       |

## 錦 江

|       |        |       |        |        |       |       |
|-------|--------|-------|--------|--------|-------|-------|
| 石峯 求  | 今村 利和  | 菖蒲 清人 | 岩崎 歳一  | 徳永 哲朗  | 徳永 雅春 | 池迫 重利 |
| 中野 徳義 | 厚ヶ瀬 平照 | 鳥越 逸郎 | 小田 勇一  | 久保 清隆  | 長濱 正明 | 内菌 盛  |
| 永田 泰久 | 白川 裕美  | 小脇 光春 | 中野 嵐   | 家長 広人  | 壱崎 紀男 | 加塩 弘毅 |
| 大菌 明  | 佐多 健一  | 釘田 涉  | 白井 義昭  | 舞原 利博  | 近川 正人 | 小路 藤雄 |
| 貫見 広幸 | 大垣 厚和  | 小園 一利 | 川路 伸一郎 | 篠原 ナリ子 | 徳永 繁美 | 麦生田 務 |
| 平岡 誠  | 栗脇 勉   | 槐島 博美 | 市来 敬二  | 濱川 諭   | 山下 常男 |       |

## 南大隅

|        |       |        |        |        |       |        |
|--------|-------|--------|--------|--------|-------|--------|
| 石走 文男  | 下村 典弘 | 大久保 清昭 | 横山 幸二  | 堂地 初男  | 水谷 重則 | 前原 哲朗  |
| 宇都 義治  | 江平 正人 | 窪田 裕二  | 立神 等   | 若松 正一  | 高田 文吉 | 久保下 正人 |
| 小牧 貞二  | 中村 末男 | 水枝谷 輝雄 | 栗之脇 五男 | 大中原 輝雄 | 柿迫 和馬 | 柿迫 輝己  |
| 今村 光雄  | 西谷 敏朗 | 宮ヶ原 幸夫 | 瀧崎 和幸  | 上籠 正昭  | 栢木 俊昭 | 畠中 輝昭  |
| 瀬戸山 徹朗 | 村山 宗隆 | 浮津 節男  | 坂口 成幸  | 山之口 勝一 | 松山 正広 | 瀬崎 寅蔵  |
| 田中 秀実  | 田中 明郎 | 花里 友二  | 田原 光則  | 永吉 敏春  |       |        |

# 新 役員紹介

令和6年8月30日に開催されました総代会において、新たに理事が決定しましたのでご報告申し上げます。

今回選任された理事・監事一同は今後も組合員の皆様と共に、持続可能な森林管理と地域の発展に尽力してまいります。これからも変わらぬご支援を賜りますようお願い申し上げます。





理事

田畑 昭南

(再) 鹿屋市

理事

岡本 孝志

(再) 鹿屋市

理事

徳留 邦治

(再) 垂水市

理事

川田原 司

(新) 南大隅町

理事

平瀬戸 茂

(再) 南大隅町

監事

水口 義孝

(再) 錦江町



大隅森林組合 伐採・植樹イベント

# 大隅森林組合 主催 伐採・植樹イベント



# 植樹祭@垂水市

令和6年3月8日 垂水市新御堂周辺にて伐採・植樹イベントを開催しました。

垂水市立水之上小学校の5・6年生の児童を対象に木育の一貫として、立木を伐採する現場の体験を通じ、“木に触れ、木の良さを感じ、木や森林・林業について関心を深めてもらう”また伐採跡地に新たに植樹することにより、“健康的な森林を未来につなぐことの大切さを感じてもらう”ことを目的に今回で3回目となるイベントを開催しました。

## 《イベント内容》

- 森林・林業についての説明
- 立木伐採の見学
- 林業機械の見学
- 植樹体験



# 開催

行政や関係団体の方々も多数出席して頂きました。またご協力頂いた垂水市役所の皆様には深く感謝申し上げます。

## 児童コメント

授業でわからなかったことが理解できた

木が倒れるのを初めて近くで見た

間近で見る林業機械の迫力がすごかった

自分が植えたスギの木が大きくなるのが楽しみ

参加した児童たちは大喜びでした。



# 4 年ぶり 労働安全衛生大会開催

## 山の神の日

山の神様が春（3月）田へ帰り、稲作を守る。収穫が終わる頃（10月）山へ戻る。

この日は山に入ることを避け、山や自然を尊重し、これからの自然との共生を願う1日。大隅森林組合では安全を祈願し、山の神を祀る。林業に従事する人々にとっては特に重要な行事とされています。



## 山の神様を祀る神事が盛大に開催

令和5年10月13日 鹿屋市「ホテルさつき苑」を会場に大隅森林組合「労働安全衛生大会」を開催しました。安全意識を高めるために、役職員、技術職員、行政、関係協力会社、取引先に参加していただき、労働災害防止活動の重要性を再認識しました。神事のあとは専門家による講演が行われ、健康と安全管理の向上に役立つ技術が紹介されました。

大会後には懇親会も開催され参加者たちがリラックスした雰囲気の中で情報交換や交流を深めました。





# 苗木生産施設

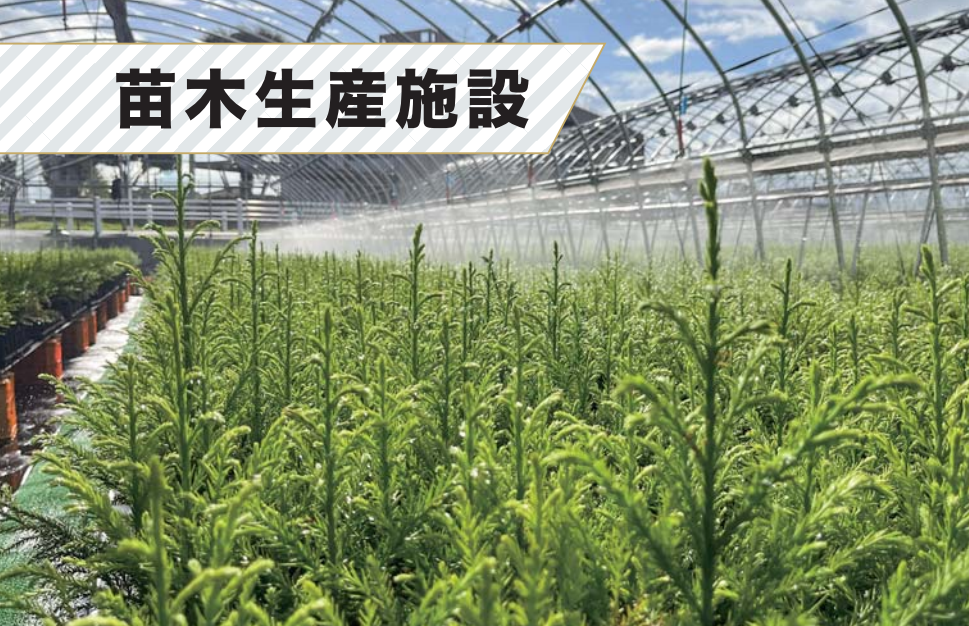

## 苗木生産

大隅森林組合では、森林資源の持続的な管理と地域環境保全を目的に苗木生産施設を運営しております。当施設では年間約7万本の苗木を生産しています。

生産された苗木は組合員の皆様の所有する山林へと植林され、森林再生、さらには防災やCO<sub>2</sub>削減にも大きく貢献しています。これからも地域の未来を支える大切な資源である森林を守るため、尽力してまいります。

## 穂とり作業

苗木の生産に必要な「穂とり作業」を行っています。穂取り作業は母樹から職員が優良な枝を選び取ります。作業は秋から冬にかけて行われ、採取した穂はすぐに適切な保管方法で管理され苗木生産施設で巻きつけます。

穂とり作業は未来の豊かな森林づくりに向けた第一歩です。今後も持続可能な森林管理を目指し、地域の自然環境に貢献してまいります。



# おが粉製造施設

## おが粉製造

森林資源の有効活用と環境保全を目指し低質材や不要木を利用したおが粉製造施設を運営しています。この施設では、主伐や間伐によって発生した低質材や不要木を無駄にせず資源として再利用することで持続可能な林業を実現しています。

おが粉は畜産農家で動物の寝床利用されています。これにより森林資源の有効活用を推進し地域経済の発展に貢献しています。

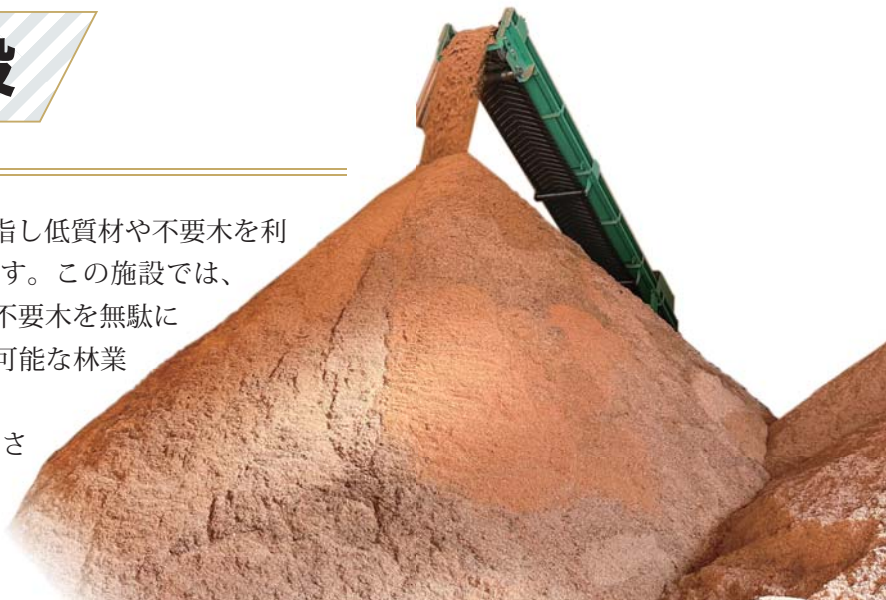

# インターンシップ



## 林業大学生の受け入れ

未来の林業を担う若者育成を目的として、大学生のインターンシップや中高生の職場体験を積極的に受け入れています。

インターン生や生徒は現場での作業を通じて、森林管理や林業の現場作業、苗木の生産・育成環境保護活動など、多岐にわたる実践的な経験を積むことができます。

指導は経験豊富な職員が担当し、現場でのノウハウや知識を丁寧に伝授しています。



## 職場体験

### 鹿屋農業高校



### 田崎中学校



# 新人紹介

## -ROOKIES-

一生懸命  
がんばります



**中尾 鈴菜**

NAKAO SUZUNA  
串良商業高校 卒業

-Profile-

- ◆好きな動物は？  
猫（マンチカン）
- ◆得意なことは？  
絵を書くこと（元美術部です）
- ◆好きなスポーツは？  
バスケットボール（やったことないけど）
- ◆一番行きたいところは？  
ジブリパーク（愛知県）
- ◆好きなマンガ  
妖狐×僕SS（まじ泣けます）



真面目に  
がんばります！



**山口 笑汰**

YAMAGUCHI SHOTA  
農林大学校（島根県）卒

-Profile-

- ◆好きな食べ物は？  
鳥刺し
- ◆休みの日は？  
釣り（エギング）
- ◆好きなマンガは？  
BLEACH（小さい時から大好き）
- ◆欲しい車は？  
TOYOTA PRIUS





安全第一で  
がんばります！



安楽奈々美

ANRAKU NANAMI

鹿屋農業高校 卒業

-Profile-

- ◆好きな食べ物は？  
チョコレート
- ◆嫌いな食べ物は？  
野菜（トマトとスロッコリーはOK）
- ◆好きな映画は？  
あの花が咲く丘で、君とまた出会えたら。
- ◆好きなマンガ？  
かつて魔法少女と悪は敵対していた。
- ◆一番行きたいところは？  
深海水族館  
（でサメ見たい）

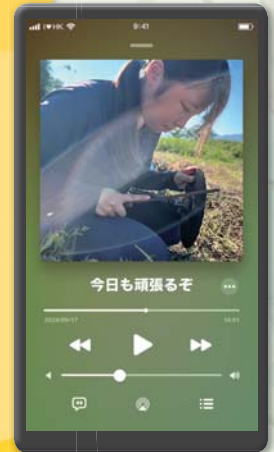

山の仕事は  
気持ちがいい♪



山崎龍一

YAMASAKI RYUICHI

鹿屋農業高校 卒業

-Profile-

- ◆チャームポイントは？  
笑顔です
- ◆好きな曲は？  
Da-iCE「パラダイス」
- ◆好きなスポーツは？  
ソフトボール・野球・バレー  
（どれも社会人チームに入ってます）
- ◆一番行きたいところは？  
京都（着物きて歩きたい）



# 緑の雇用について

「緑の雇用」とは、林業に新しく参入する人たちに対し、講習や研修を行い必要な資格を取得し、キャリアアップを支援する制度です。

林業に従事する人材を育成することで、森林環境の保全にも寄与しています。

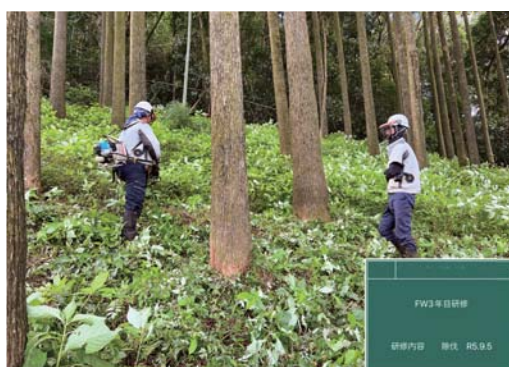
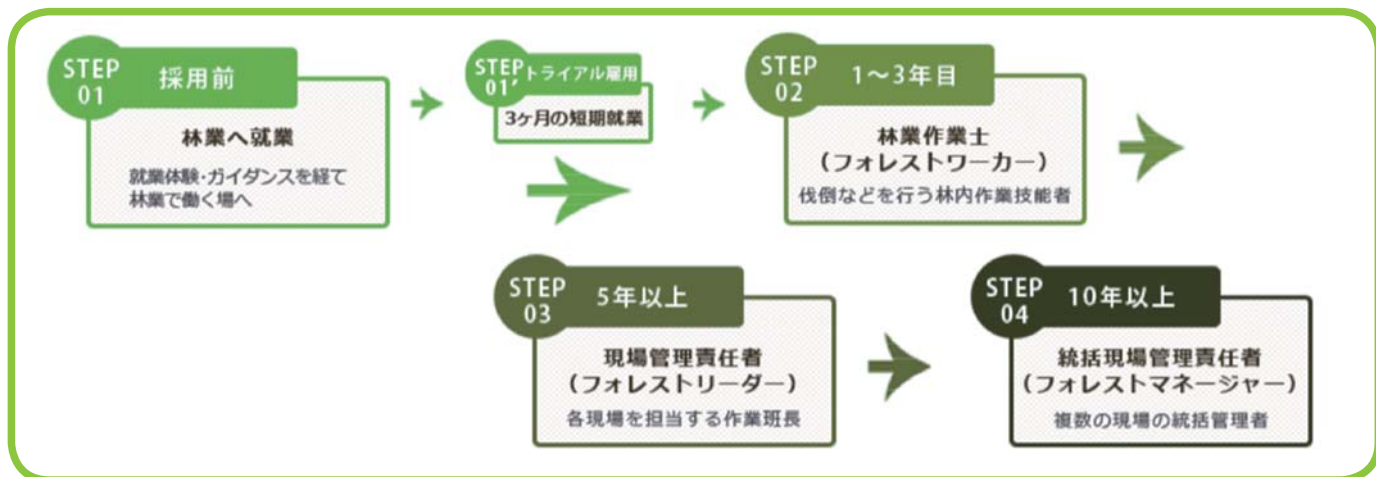

# イベント出店について

毎年各種イベントに出店しています。

乾燥しいたけの販売や、丸太切り競技や切った丸太の重量当てクイズなど行い森林組合のブースは毎年大盛況です。



# 2023 参加イベント

- 高山やぶさめ祭り
- たるみずふれあいフェスタ秋の産業祭
- 美里あいら農業祭
- 錦江町いきいき秋祭り
- 鹿屋市農業まつり・木材祭り
- 南大隅町ふるさと秋祭り
- 南大隅町ふれあい地産地消フェア
- 高山農業祭り
- JA きもつき 感謝祭



イベント会場で待ってます



# 役員退任について

## 役員退任

長年にわたり組合の発展と地域の森林保全に尽力してこられた4人の役員が退任されることとなりました。

長きにわたり組合の発展に貢献してこられた川畑氏と松元氏、そして短期間ながらも重要な役割を果たしてこられた安藤氏と川田代氏、今任期をもってその職務を終えられます。

4人の役員退任にあたり組合員一同これまでの貢献に深く感謝いたします。特に長年の経験を活かし次世代へとつなげる役割を果たしてくださった川畑氏と松元氏の功績は今後も語り継がれることでしょう。安藤氏と川田代氏にも今後の活躍を祈念いたします。



# 苗木の予約

※なるべく年内の注文をお願いします。

## 造林用苗木



ひのき

1年生2号 143円



すぎ

1年生1号 143円



すぎ

コンテナ苗 275円



くぬぎ

1年生1号 121円



タブノキ

ポット苗 265円



カシ類

ポット苗 265円

## 梅 880円～



南高

受粉樹の混植が必要、  
受粉樹としても良い  
6月中旬より収穫  
果重 25～30g



白加賀

受粉樹の混植が必要  
6月中旬より収穫  
果重 30～40g



豊後梅

耐寒種、受粉樹が必要  
(アズでも良い)  
6月下旬より収穫  
果重 30～40g

## 栗 880円～



国見

肥沃地で栽培向、  
やや大果で豊産性  
9月中旬より収穫  
果重 20～25g



銀寄

栽培容易、  
大果で品質良好、豊産性  
9月下旬より収穫  
果重 20～25g



丹沢

肥沃地で栽培向、  
品質良好、豊産性  
9月下旬より収穫  
果重 20g

## 柿 990円～



### 富有 (甘)

肉質は粘質、  
やや緻密で果汁は多い  
10月下旬より収穫  
果重 240g



### 刀根早生 (渋)

熟期が早い、  
渋が少なく脱渋容易  
9月下旬より収穫  
果重 20～25g



### 平核無 (渋)

肥沃地で栽培向、  
やや大果で豊産性  
9月中旬より収穫  
果重 20～25g

## さくらんぼ 990円～



### 暖地桜桃

自家結実性1本で結実、  
家庭園芸に向く  
5月下旬より収穫  
果重 4g



### 高砂

生食用、加工用適す、  
受粉樹 (佐藤錦等)  
6月上旬より収穫  
果重 6g



### 佐藤錦

甘味と酸味のバランスが良い、  
優良品種  
6月上旬より収穫  
果重 7g

## 梨 1,300円～



### 豊水

甘味が強いので  
濃厚な食味、  
日本の梨の中で極上  
8月下旬より収穫  
果重 350～400g



### 新高

酸味が少なく  
甘みが強い、  
日持ちの良い品種  
10月上旬より収穫  
果重 500～600g

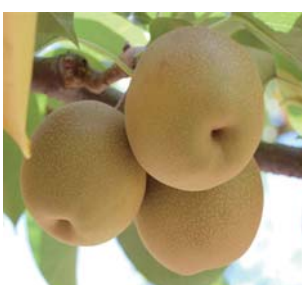

### 幸水

甘味が多く酸味が少ない、  
品種・食味は優良である  
8月中旬より収穫  
果重 300～350g

## 柑橘 990円～



### レモン (リスボン)

耐寒性・耐暑性に優れる。  
多汁で香り強  
11月上旬より収穫  
果重 130g



### 甘夏

甘酸っぱく苦味あり、  
ビタミンCが豊富  
3月上旬より収穫  
果重 370g



### シークワーサー

甘酸っぱく爽やかな味、  
抗認知症効果あり  
7月上旬より収穫  
果重 25～60g

# しいたけ原木・種菌の販売について

しいたけ原木や種ごまの販売をしています。

原木・ほだ木は予約制（お引渡の時期は2月上旬からとなります）

種ごまは11月下旬からの販売となります。



## しいたけ原木



### 原木のみ

1石（約30本）

13,200円

長さ 1.0m 末口直径6～18cm

### ほだ木（植菌済み）

1石（約30本）

22,550円

長さ 1.0m 末口直径6～18cm

## 植菌（菌興）



### しいたけ種駒

(800個入り)

4,500円



### ひらたけ

### オガクズ菌

(1本)

3,000円



### しいたけ種駒

(400個入り)

2,500円



### 専用キリ

(9.2ミリ)

880円



### きくらげ種駒

(400個入り)

2,500円



# 立木の買取について

立木（すぎ・ひのき）の買取りを行っております。  
立木の売り払いを希望される方は、組合までご連絡・  
ご相談ください。  
※立木の状況、搬出路・土場の有無などの条件によっ  
て買取価格は変わります。



## 伐採届けについて

山林の伐採や植付をするときは「伐採及び伐採後の造林の届出」の提出が必要です。立木の伐採に際して、森林所有者又は伐採事業者は届出書を市町村に提出しなければなりません。詳しくは、市町村の林務担当課までお問い合わせください。

## 組合員変更等の届出について

組合員の皆様へお願いです。お住まいを変更されたり、相続された場合には組合に届出をしていただきますようお願い致します。

| 変更事項                          | 手続き等              |
|-------------------------------|-------------------|
| 組合員の住所が変わった場合                 | 住所変更の届出           |
| 持ち分を譲渡する場合                    | 持分譲渡承認願           |
| 組合員が死亡された場合                   | 相続による組合員加入申込又は脱退届 |
| 組合員の資格がなくなった場合<br>又は組合を脱退する場合 | 脱退届               |

## 定年退職

氏 名：岡富博章  
職 名：参事  
退職日：令和6年6月30日  
勤務年数：39年2ヶ月



# 木材市況

(県森林組合連合会 高山木材流通センター) 令和6年10月2日現在

| 樹種  | 長級  | 径級    | 曲り     | 径級    | 小曲     | 中値(直)  | 高値 |
|-----|-----|-------|--------|-------|--------|--------|----|
| す   | 3.0 | 8～12  |        | 3～11  |        |        |    |
|     |     | 13～14 |        | 12～14 | 10,000 |        |    |
|     |     | 16～22 | 10,750 | 16～18 | 12,000 |        |    |
|     |     | 24～28 | 11,800 | 20～22 | 12,000 |        |    |
|     |     | 30～34 | 10,210 | 24～28 |        | 13,000 |    |
|     |     | 36～38 |        | 30～34 | 12,000 |        |    |
|     |     | 40上   |        | 36～38 |        |        |    |
| ぎ   | 4.0 | 8～11  |        | 8～11  |        |        |    |
|     |     | 12～13 | 10,520 | 12～13 | 11,680 |        |    |
|     |     | 14    | 10,620 | 14    | 11,000 |        |    |
|     |     | 16～18 | 11,890 | 16～18 | 12,450 | 13,060 |    |
|     |     | 20～22 | 11,880 | 20～22 | 12,000 | 13,150 |    |
|     |     | 24～28 | 11,700 | 24～28 | 12,560 | 13,110 |    |
|     |     | 30～34 | 11,860 | 30～34 | 12,310 | 12,960 |    |
|     |     | 36～38 | 11,590 | 36～38 | 12,000 |        |    |
| 40上 |     | 40上   |        |       |        |        |    |

## 《概況》

※**すぎ** (輸出材も前回の単価を堅持、用材は横ばい状態)

- ・用材…4m 前回市から 300 円程度の上げ
- ・曲材…3m・4m 共に前回市から 300 円程度の上げ
- ・大曲…4m (20～40) 11,000 円後半での取引 (前回より↑)
- ・節材…4m (36～50) 11,000 円前後での取引 (横ばい状態)  
4m (18～34) 11,000 円程度での取引
- ・低質材…3m・4m 合わせた平均単価 10,300 円程度

※**ひのき** (取り扱い量少なかったがまずまずの落札価格)

- ・用材…4m は 16,000 円後半～17,000 円台 (1,000 円程度の上げ)
- ・曲材…4m (16～28) 前回市から横ばい状態
- ・大曲…4m (16～22) 12,000 円程度での取引
- ・大曲…4m (24～34) 15,000 円程度での取引
- ・節材…4m (30～34) 16,000 円程度での取引
- ・低質材…3m・4m 合わせた平均単価 12,800 円程度。



## 組合の状況

令和6年6月30日現在

|       | 組合員数     | 出資口数      | 出資金額          | 総代数   |
|-------|----------|-----------|---------------|-------|
| 本所    | 4,876 人  | 137,538 口 | 68,769,000 円  | 76 人  |
| 垂水地区  | 2,417 人  | 37,501 口  | 18,750,500 円  | 42 人  |
| 南大隅地区 | 4,748 人  | 158,216 口 | 79,108,000 円  | 82 人  |
| 計     | 12,041 人 | 333,255 口 | 166,627,500 円 | 200 人 |